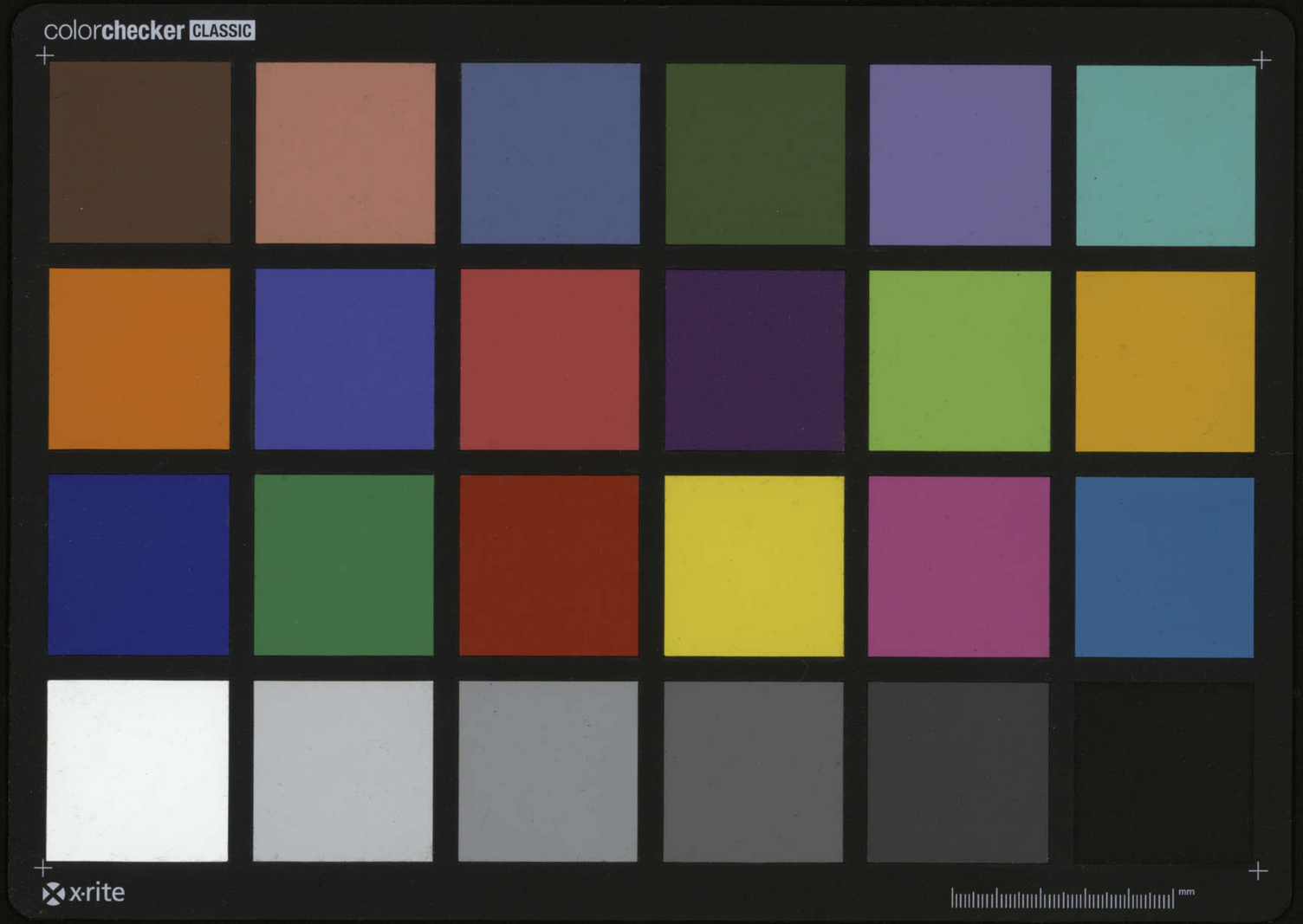
colorchecker CLASSIC
x-rite
mm

(cm)
0 1 2 3 4 5 6 7 8 9 10 11 12 13 14 15 16 17 18 19 20

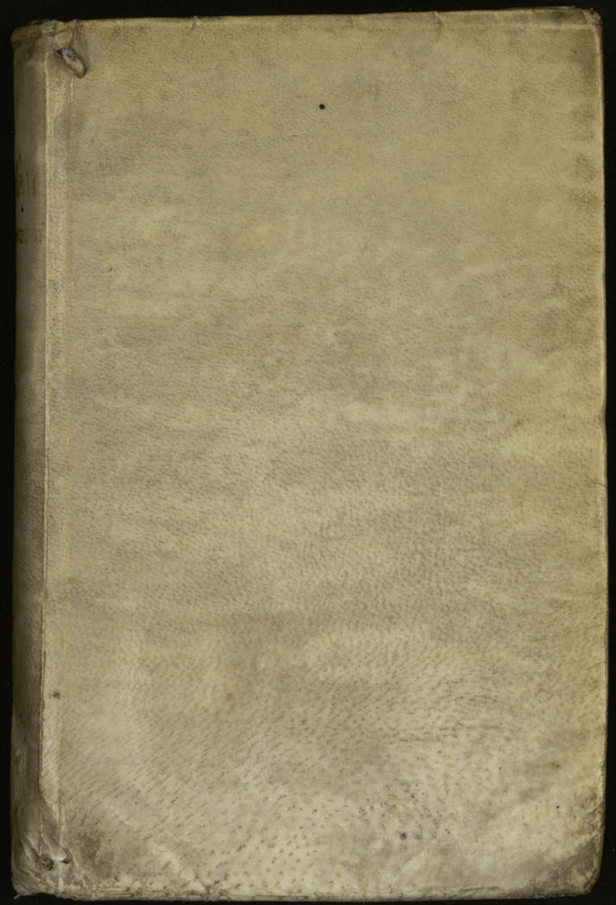

6452

Table des matieres Contenues en ce volume.

1°. Catalogus librorum qui ex officina Joannis Lodoici Tiletani prodierunt (libri Reginaldi Calderii) pag. 17. (Catalogue)
2°. libri in officina Roberti Stephani Regii (Catalogue.) typographi pag 45.
3. Libri venales in Bibliopolio ejusdem (Catalogue.) Roberti Stephani pag. 59.
4. librorum omnium quos suis typis excudit (Catalogue.) Christianus Wechelus index pag. 75.
5. hortulus Bibliothecarius Petri Borremans pagina 83. (Catalogue.)
6. Catalogus librorum officinæ Guilielmi Blaeu pag. 107.
7. Catalogue des livres imprimées par gaspar Meturas pag. 115.
8. Catalogue des livres arrivés chez m.d Pelé rue S.t Jacques pag. 127.
9. autre Catalogue des livres arrivés chez m.d Pelé rue S.t Jacques pag. 186.

10. Typographia Regia pag. 194 (Catalogue.)
11. Indice delli libri di musica che si
Trovano nelle Stampe (Catalogue.) † di Angelo Gardano.
pag. 206
12. Indice di Tutte Opere di Musica che
si Trova alla Stampa della Pigna
pagina 264. (Catalogue.)

Catalogues.

LIBRI IN OFFICINA ROBERTI Stephani typographi Regij, partim nati, partim restituti & excusi.

M. D. XLVI. IIII. ID. MAII.

93 DDD. 43. p. 3123.

Alphabetum 6.d

Biblia mediocri forma 100 ſ.

Geneſis	6 ſ.	Leuiticus	4 ſ.
Exodus	4 ſ. 6 d.	Numeri	5 ſ.
Deuteronomium.			4 ſ. 6 d.

Prophetæ priores, nempe Ioſue, Iudicũ liber, Samuel, Regum libri duo 22 ſ.

Liber Paralipomenon 7 ſ. 6 d.

Eſdras	3 ſ. 6 d.	Iob	2 ſ. 6 d.
Pſalterium			7 ſ.
Prouerbia Salomonis			2 ſ. 6 d.

Canticum canticorum, Ruth, Lamentationes Ieremiæ, Eccleſiaſtes & Eſther. 3 ſ. 6 d.

Eſaias	5 ſ.	Ezechiel	5 ſ. 6 d.
Ieremias	7 ſ.	Daniel	2 ſ.

Duodecim Prophetæ cum commentarijs R. Dauid Kimhi, Hebræi doctiſſimi, à Franciſco Vatablo Hebraicarum literarum doctiſſ. profeſſore Regio, accuratiſſ. emendatis, & locorum Scripturæ paſſim citatæ adnotatione illuſtratis. 13 ſ. 10 d.

Oſee	3 ſ.	Nahum	8 d.
Ioel	10 d.	Habacuc	10 d.
Amos	20 d.	Sophonias	8 d.
Abdias	4 d.	Haggæus	6 d.
Ionas	8 d.	Zacharias	2 ſ. 6 d.
Michæas	1 ſ. 4 d.	Malachias	10 d.

Rurſum Biblia enchiridii forma.

Geneſis	4 ſ. 6 d.	Leuiticus	
Exodus	4 ſ.	Numeri	

Deuteronomiũ Ioſue & Iudicum liber. 5 ſ.
Pſalterium 5 ſ.
Prouerbia Salomonis & Iob. 3 ſ. 6 d.
Eſaias. 4 ſ. 6 d. Ieremias 5 ſ.
Ezechiel 4 ſ. 6 d. Daniel & Eſdras. 4 ſ. 6 d.
Prophetæ minores duodecim. 4 ſ.

GRAECA.

Alphabetum 6 d.

Euſebii Pamphili Eccleſiaſticæ hiſtoriæ lib. X. Eiuſdem de uita Conſtantini lib. V. Socratis lib. VII. Theodoriti epiſcopi Cyrenſis lib. V. Collectaneorũ ex hiſtoria eccl. Theodori lectoris lib. II. Hermij Sozomeni lib. IX. Euagrij lib. VI. 3 l. 10 ſ.
Eiuſdem de Præparatione Euangelica libri XV.
Eiuſdem Demonſtrationis Euangelicæ libri X. 50 ſ.

Manuelis Moſchopuli de ratione examinandæ cõſtructionis libellus 8 ſ.

Sententiæ Græcæ ſingulis verſibus contentæ, iuxta ordinem literarum ex diuerſis poetis. Adiecta eſt ad finem Latina interpretatio. 8 d.

SACRA.

Biblia magno volumine.

Hebræa, Chaldæa, Græca, & Latina nomina uirorum, mulierum, populorum, idolorum, urbium, fluuiorum, montium, cæterorúmque locorũ quæ in ipſis Bibliis leguntur, reſtituta, cum Latina interpretatione. Locorum deſcriptio è Coſmographis. Index præterea rerum & ſententiarum quæ in ijſdem bibliis cõtinentur. His accẽſerunt ſchemata Tabernaculi Moſaici, & Templi

Salomonis, quæ præeunte Francisco Vatablo Hebraicarum literarum Regio professore doctissimo, summa arte & fide expressa sunt. 60 s.

Biblia, paruo volumine, minutis characteribus: iuxta ueterem & uulgatam editionem: cui noua ex Hebræo columnatim respõdet: ad cuius margines annotantur uariæ lectiones & expositiones ex doctissimis Hebræorum commentarijs, quibus explicantur obscuriores loci. 45 s.

Libri Moysi quinque: cum annotationibus, & obseruationibus Hebraicis haud quaquã pœnitẽdis, quæ prolixi cõmentarij uice esse possunt. 16 s.

Psalmi, Prouerbia Salomonis, Ecclesiastes, Canticum Canticorum cum breuibus ex Hebræo annotationibus. 3 s. 6 d.

Hebræa, Chaldæa, Græca, & Latina nomina uirorum, mulierum, populorum, idolorum, urbium, fluuiorum, montium, cæterorúmque locorum quæ in Biblijs leguntur, restituta: cum Latina interpretatione. Locorum descriptio ex Cosmographis. Index præterea rerum & sententiarum quæ in ijsdem Biblijs continentur. Paruo uolumine. 6 s. 6 d.

Nouum testamẽtum, & breues in idem uariarũ tralationum annotationes, adiecta ueterũ Latinorũ exẽplariũ manu scriptorũ diuersa lectione. 6 s.

Liber psalmorum Dauidis.

Annotationes in eosdẽ ex Hebræorũ commentarijs. 5 s. 6 d.

Harmoniæ Euangelicæ libri IIII.

In quibus Euangelica historia ex quatuor Euangelistis

ita in unum est contexta, ut nullius uerbum ullum omissum, nihil alienum immistum, nullius ordo turbatus, nihil non suo loco positum: omnia uerò literis & notis ita distincta sunt, ut quid cuiusque Euangelistæ propriũ, quid cum alijs, & cum quibus commune sit, primo statim aspectu deprehendere queas.

Annotationum liber unus, authore Andrea Osiandro. 3 s. 6 d.

Summa totius sacræ Scripturæ, Latinè & Gallicè. 3 d.

Decem Deiverba, siue præcepta, Latinè & Gallicè. 3 d.

Christiana studiosæ iuuentutis institutio, per Christophorum Hegendorphinum. De disciplina item & institutione puerorum Othonis Brunsfelsij Paræneses. 6 d.

De instituẽda vita, & moribus corrigendis iuuentutis, Paræneses Christophoro Hegendorphino authore. Quo pacto item ingenui adolescentes formandi sint, præceptiones Christiani Theodidacti. 8 d.

De corrigendis studiis libellus Melanchthonis. 6 d.

Actii Synceri Sannazarii de partu Virginis libri tres.

Lamentatio de morte Christi. 1 s.

PROPHANA.

AEsopi Phrygis vita & fabulæ à viris doctissimis in Latinam linguam conuersæ. Apologi ex Chiliadibus adagiorum Erasmi, ex Lamia Politiani,

Crinito, Iohanne Antonio Campano, Gellio, Gerbellio, Mantuano, & Horatio. Fabulæ item Aniani, Hadriano Barlando, & Gulielmo Hermanno interpretibus. Fabulæ præterea Laurentij Abstemij. 2 s. 6 d.

Polidori Vergilii de inuẽtoribus rerum prior æditio tribus primis contẽta libris ab ipso authore recognita & locupletata, ubi uisa est materia sic poscere. Cui æditioni adglutinauit Institutæ omnia nostræ Christianæ religionis aliarúmue gentium, ac eorum primordia, undique diligenter quæsita, quæ quinque posterioribus libris continentur. Adiectus est & index, omnia quæ in hoc opere tractantur, serie literaria indicans. 5 s.

Digestorum seu pãdectarum Iuris Ciuilis uolumen primum, 8 s. Secundum, 7 s. 6 d. Tertium, 10 s. Quartum, 6 s. Quintum, 8 s. 6 d. Summa, 40 s.

Institutionum imperialium libri IIII. 4 s.

Gulielmi Budæi Parisiensis Consiliarij Regij, supplicúmque libellorum in Regia magistri, de Asse & partibus eius libri quinque, ab ipso authore nouissimè & recogniti & locupletati. 18 s.

Eiusdem de transitu Hellenismi ad Christianismum libri tres. 9 s.

Eiusdem Annotationes in quatuor & uiginti Pandectarum libros, ad Iohannem Deganaium Canellarium Franciæ. Postremùm auctæ & recognitæ. 20 s.

Eiusdem epistolæ 4 s.

Eiusdem forensia 12 s.

Forensium uerborum & loquendi generum quæ sunt à Gulielmo Budæo proprio commentario descripta, Gal

lica de foro Parisiensi sumpta interpretatio.

Gallicus forensium uerborum index: cui ex diuerso respondet Latina ex Gulielmi Budæi forensibus collecta interpretatio. 16 s.

Lazari Bayfii annotationes in L. II. de Captiuis, & postliminio reuersis. In quibus tractatur de Re nauali. Eiusdem Annotationes in tractatum de auro & argento legato, quibus uestimentorum & uasorum genera explicantur. Antonij Thylesij de coloribus libellus, à coloribus uestium non alienis. 9 s.

Libri de Re rustica, M. Catonis liber I. M. Terentij Varronis libri III. Per Petrũ Victorium, ad ueterum exemplarium fidem, suæ integritati restituti. L. Iunij Moderati Columellæ de Re rustica libri XII. Eiusdem de Arboribus liber separatus ab alijs. Palladij Rutilij Tauri AEmiliani, uiri illustris, de Re rustica libri XIIII. Petri Victorij explicationes suarum in Catonem, Varronem, Columellam castigationum. Philippi Beroaldi in libros XII. Columellæ annotationes. Aldus de dierum generibus, simúlque de umbris & horis quæ apud Palladium. 11 s.

Seminarium & plantarium fructiferarum præsertim arborum quæ post hortos conseri solẽt, denuò auctum & locupletatum. Huic accessit alter libellus de conserendis arboribus in seminario: déque ijs in plantariũ transferendis atque inserendis. 1 s.

De re hortẽsi libellus, v ulgaria herbarũ, florũ, ac fruticum, qui in hortis conseri solẽt, nomina, Latinis uocabus efferre docẽs ex probatis authoribus: in adolescentulorũ gratiam, multo quàm antea locuple-

tior factus. Cui nuper additus est alius libellus De cultu & satione hortorum, ex antiquorum sententia. 18 d.

De vasculis libellus, ex Bayfio decerpt°, additis uulgari Latinorũ uocũ interpretatione. 8 d

De re Vestiaria libellus, ex Bayfio excerptus: additis uulgaris linguæ interpretatione, in adolescentulorũ gratiã atq; utilitatẽ. Secũda editio. 10 d.

Luciani in Calumniam oratio. 5 d.

De arte supputandi libri IIII Cutheberti Tonstalli. 4 s.

De puella quæ sine cibo & potu vitam transigit breuis narratio, teste & auctore Gerardo Buœldiano Physico Regio. 2 d.

Orus Apollo Niliacus de Hierogly phicis notis, à Bernardino Trebatio Vincentino Latinitate donatus. 8 d.

GRAMMATICA.

A B C. 2 d.

Les declinaisons des Noms & Verbes que doibuent scauoir entierement par cueur les enfans, ausquelz on ueult bailler entree à la langue Latine. Ensemble la maniere de tourner les Nõs, Pronoms, Verbes tant Actifs que Passifs, Gerondifs, Supins, & Participes: les uerbes Sũ, Volo, Nolo, Malo, Fero, Edo es, Fio, Possum, Memini: aussi les impersonelz. Des huict parties d'oraison. La maniere d'exercer les enfans a decliner les Noms & les Verbes. 2 s.

Exẽpla de Latino declinatu partiũ

orationis, authore Maturino Corderio, rogatu Iacobi Blãci, Grammaticorum hypodidascali in gymnasio Nauarræo. 20 d.

La maniere de tourner en langue Francoise les Verbes Actifs, Passifs, Gerondifs, Supins, & Participes, aussi les uerbes Impersonels, auec le uerbe Substantif nommé S V M, & le Verbe H A B E O. Reueu & corrigé en grande diligence. 4 d.

De Gallica verborũ declinatione 8 d

AElii Donati de octo partibus orationis libellus. 6 d.

Eiusdem commentarij Grãmatici tres. Ars prima, Ars secunda. De Barbarismo, Solœcismo, Metaplasmo, Tropis. Sergij in utrãq; Donati artem cõmentarij. Seruij item Honorati in secundam artem interpretatio. 1 s. 6 d.

Principia, siue Prima linguæ Latinæ elementa, pueris facilè instituendis cõmodissima. 2 d.

Les principes & premiers elemens de la langue Latine, par lesquels tous ieunes enfans serõt facilement introduicts a la cognoissance d'icelle. 2 d

Naturæ verborum, insertis vulgaribus exemplorum interpretationibus, ad puerorum utilitatem. 2 d.

Aldi Manutii Romani Institutionum Grammaticarum libri IIII. 6 s.

Iohãnis Despauterii Niniuitæ cõmentarij Grammatici. Eorũ, quæ in commentarijs sparsim annotata sunt, index amplissimus. 25 s.

Eiusdem rudimenta seorsum. 6 d.

Eiusdem prima pars diligentiss. recognita. Cum indice copiosissimo omnium dictionum quæ hîc explicatæ reperiuntur. 5 *s.*

Eiusdem Syntaxis tertio edita: cum indice uocularũ, quarũ aut cõstructio aut significatio insignior est. 5 *s.*

Contextus vniuersæ grammatices

Despauterianæ, à Iohanne Pellissone authore recognitus & auctus, magno uolumine. 2 *s. Itẽ paruo,* 2 *s.* 6 *d.*

Rudimenta prima Latinæ Grãmaticæ eodem Pellissone authore. Minori forma, 20 *d. Maiore,* 2 *s.*

Eiusdem Modus examinandæ cõstructionis in oratione. 4 *d.*

Rudimenta Grammatices Nicolai Perotti. 4 *s.*

Rudimẽta Grammatices Thomæ

Linacri, ex Anglico sermone in Latinũ uersa, interprete Georgio Buchanano Scoto. Minori forma, 1 *s.* 3 *d. Maiore,* 20 *d.*

Eiusdẽ de Emendata structura Latini sermonis libri VI. Index copiosiss. in eosdem. 6 *s.*

Commentarius puerorum de quotidiano sermone, qui prius Liber de cõrrupti sermonis emẽdatione diœbatur, Maturino Corderio authore. Carmen Paræneticum, ut ad Christum pueri statim accedant. Indices duo, Gallicus & Latinus.* 6 *s.* 6 *d.*

Formula interrogandi de tribus præcipuis Grammaticæ partibus, Etymologia, Syntaxi, Prosœdia, déque octo partibus orationis, additis passim Grammaticis canonibus scitu digniss imis. Authore Prisciano Cæsarienſi Grammaticorum principe. 1 *s.*

Dictionarium, seu Latinæ linguæ Thesaurus, non singulas modo dictiones cõtinens, sed integras quoque Latinè & loquendi, & scribendi formulas ex optimis quibusq; auctoribus, ea quidem nunc accessione, ut nihil propemodum obseruatu dignum sit apud Oratores, Historicos, Poetas, omnis denique generis scriptores, quod hic non promptum paratúmque habeat. Editio secunda. 10 frances.

Dictionarium Latinogallicũ, Thesauro nostro ita ex aduerso respondens, ut extra pauca quædam aut obsoleta, aut minus in usu necessaria uocabula, & quas consultò prætermisimus, authorum appellationes, in hoc eadem sint omnia, eodem ordine, sermone patrio explicata. 30 s.

Dictionarium Latinogallicum locupletius, Thesauro nostro recens excusso, ita ex aduerso respondens, ut extra pauca quædam aut obsoleta, aut minus usitata uocabula, in hoc eadem sint omnia, eodem ordine, sermone patrio explicata: adiectis authorum appellationibus, quas in superiore Latinogallico prætermiseramus. 60 s.

Dictionaire Francoislatin, contenant les mots & manieres de parler Francois tournez en Latin. 25 s.

Dictionariolum puerorum. In hoc nudæ tantum, puráque sunt dictiones, nullo loquendi genere adiecto: ut inde sibi à teneris exempla sumant ad declinandum pueri, simúlque propriam uocum significationem paulatim discant. 8 s.

Dictionariũ Poeticum, quod vulgo inscribitur Elucidarius Carminum, multo quàm antea emendatius. 2 s. 6 d.

Dictionarium propriorum nominum uirorum, mulierum, populorum, idolorum, urbiũ, fluuiorum, montium, cæterorúmque locorum quæ passim in libris prophanis leguntur. 12 s.

Les Mots Frãcois selon l'ordre des lettres, ainsi que les fault escripre: tournez en Latin, pour les enfans. 3 s. 6 d.

De Latinis & Græcis nominibus arborum, fruticum, herbarum, piscium, & auium liber, Ex Aristotele, Theophrasto, Dioscoride, Galeno, Nicãdro, Athenæo, Oppiano, AElIano, Plinio, Hermolao Barbaro, & Iohanne Ruellio: cum Gallica eorum nominum appellatione. 1 s. 4 d.

Laurentii Vallæ de Latinæ linguæ elegantia libri VI. De reciprocatione Sui & Suus lib. I. Eiusdem in Antonium Raudensem annotationum libellus. In Poggium Florentinum apologeticus & scenicus actus admodum festiuus ac facetus. Iodoci Badij Ascensij in sex de Latinæ linguæ elegantia libros, & libellum de reciprocatione, postrema epitome ab ipso recognita & excusa abhinc annos quindecim. 10 s.

Eiusdem libri in Poggium, cum libello in Raudensem & indice. 5 s.

Pædalogia Petri Mosellani, Dialogi XXXVII. Dialogi pueriles Christophori Hegendorphini, XII. 10 d.

D. Eraſmi Roterod. varia colloquia. 2 ſ.

Eiuſdem de octo orationis partium cõſtructione libellus, cum commentarijs Iunij Rabirij. 2 ſ.

Eiuſdem de recta Latini Græcique ſermonis pronuntiatione Dialogus. 20 d.

Paraphraſis, ſeu potius Epitome inſcripta D. Eraſmo Roterod. luculenta, iuxta ac breuis in Elegantiarum libros Laurentij Vallæ, ab ipſo iam recognita: cum Gallica tum dictionum, tum locutionum expoſitione. 2 ſ. 6 d.

Caroli Bouilli Samarobrini liber de differẽtia linguarum uulgariũ & Gallici ſermonis uarietate. Quæ uoces apud Gallos ſint factitiæ & arbitrariæ uel Barbaræ, quæ item ab origine Latina manarint. De hallucinatione Gallicanorum nominum. 2 ſ.

Philippi Melanchthonis de corrigendis ſtudijs ſermo. Rodolphi Agricolæ de Formandis ſtudijs epiſtola doctiſſ. De miſerijs pædagogorũ oratio. 6 d.

Eiuſdem Grãmatica Latina, recognita & locupletata. Syntaxis, ſiue de cõſtructione octo partiũ orationis. De periodis. De quantit. ſyllabarũ eodẽ authore. 6 d.

De legibus oratio eiuſdẽ, ac de gradibus. 8 d.

De Mihi & Nihil tum ſcribendis tum proferendis aſſertio, in gratiam puerorum. 5 d.

Iacobi Syluii Ambiani in linguam Gallicam Iſagωgε, unà cum eiuſdem Grãmatica Latinogallica, ex Hebræis, Græcis, & Latinis authoribus. 3 ſ. 6 d

Bellum Grammaticale. 6 d.

Accentuũ difficilium compendiũ, à Franciſco Meneſe minorita Hiſpano æditum. 8 d.

Libellus de accentibus, qui vulgo Priſciano attribuitur. 3 d.

POETICA.

Diſticha de moribus, nomine Catonis inſcripta, cum Latina & Gallica interpretatione. Dicta ſapientū cum ſua quoq; interpretatiūcula. Omnia recognita, nonnulla adiecta, quædam immutata. 1 ſ. 6 d.

Eadem ſine commentarijs. 3 d.

Q. Horatii Flacci poemata. Ratio menſuum quibus odæ eiuſdem poetæ tenentur. Centimetrum Marij Seruij. Variæ lectiones ex uetuſtiſſimis codicibus. 3 ſ. 6 d.

Eiuſdem epiſtolæ. 8 d.

Eiuſdem Ars Poetica, cum trium doctiſſimorū commentarijs, Iani Parrhaſij, Acronis, Porphyrionis. Adiectæ ſunt ad calcem doctiſſimæ Glareani annotationes. 2 ſ.

M. Hieronymi Vidæ Cremonenſis de arte Poetica libri tres. 10 d.

Ars verſificatoria Hulderici Hutteni. 3 d.

Iun. Iuuenalis ſatyræ XVI.

A. Perſii ſatyræ VI, ad vetuſtiſſ. ſcripta exemplaria emendatæ: quorum uarias lectiones ad calcem reiecimus. 20 d.

M. Anneii Lucani de bello ciuili libri X, ad uetuſtiſſima ſcripta exemplaria emendati: quorum uarias lectiones ad calcem reiecimus. Eiuſdē uita in fine operis. 3 ſ.

P. Ouidii Heroidũ epiſtolæ. 1 ſ. 4 d.

A. Perſii Flacci ſatyræ ſex. 4 d.

M. Plauti Comœdiæ X X, ex antiquis, recentioribúſque exemplaribus inuicem collatis diligentiſſime recognitæ. Quarũ carmina, magna ex parte in menſum ſuum reſtituta ſunt. Authoris uita. Argumenta ſingularum Comœdiarum. Tralatio Græcarum dictionum. 15 ſ.

Plauti Amphitryo, & aliæ aliquot comœdiæ. 5 ſ.

Salmonii Macrini Iuliodunenſis Cubicularij Regij, Hymnorũ ſelectorũ libri tres. 2 ſ. 6 d.

Eiuſdem hymnorum libri ſex, ad Io. Bellaium, S. R. E. Cardinalem ampliſſ. 1 ſ. 3 d.

P. Terentii comœdiæ ſex, tum ex Donati commentarijs, tum ex optimorum præſertim ueterum exemplarium collatione, diligentius quàm unquã antehac, emendatæ. AElij Donati antiquiſſimi & celeberrimi Grammatici, aliorúmque ueterum in eaſdem quicunque extant cõmentarij ex ueteri codice manu deſcripto, Græcis etiã repoſitis, accurate caſtigati. Calphurnij in tertiam Comœdiam doctiſſima interpretatio. 15 ſ.

Terentius, ſine commentarijs. In ſingulas ſcenas argumenta, ferè ex AElij Donati commentarijs tranſcripta. Verſuum genera per Eraſmum Roterodamum. 5 ſ.

Terentius, parua forma, minutis characteribus. 2 ſ.

Andria Terẽtij, omni interpretationis genere, in adoleſcentulorum gratiam facilior effecta: ut ex hac comœdia omnes deinde alias ab eodẽ Comico conſcriptas, nullo negotio aſſequantur iuuenes bonarum literarum ſtudioſi. 5 ſ.

Valerii Maximi dictorum factorúmque memorabilium exempla. Adiecto indice propriorum nominum, rerúmque memoria dignarum locupletissimo. Variæ lectiones ex uetustissimis codicibus. 5 s.

P. Virgilii Maronis opera minori forma. 5 s.

Eadem ipsius opera, cum Mauri Seruij Honorati grãmatici commentarijs ex antiquis exemplaribus suæ integritati restitutis. Castigationes & uarietates Virgilianæ lectionis, per Iohannem Pierium Valerianum. 30 s.

Eadem, minima forma, minutis characteribus. 2 s.

Eiusdem Bucolica. 6 d.

Sententiæ & Prouerbia ex

Plauto,	Persio,	Statio,
Terentio,	Lucano,	V. Flacco,
Virgilio,	Seneca,	Catullo,
Ouidio,	Lucretio,	Propertio,
Horatio,	Martiale,	Tibullo,
Iuuenale,	Sillio Italico,	Claudiano.

Cum indice sententiarum & prouerbiorum. 20 d.

La tragedie d'Euripide, nommee Hecuba, traduicte de Grec en rhythme Frãcoise, dediee au Roy. 1 s.

HISTORICA.

C. Iulii Cæsaris rerum ab se gestarum commentarij. De bello Gallico libri VIII. De bello ciuili Pompeiano libri III. De bello Alexandrino liber I. De bello Africo liber I. De bello Hispaniẽsi liber I. Ex uetustiss. scriptis codicibus emendatiores. Pictura totius Galliæ, Pontis in Rheno, Auarici, Alexiæ,

Vxelloduni, Massiliæ, per Iucundum Veronensem, ex descriptione Cæsaris. Veterũ Galliæ locorũ, populorũ, urbium, & ntium, ac fluuiorum breuis descriptio. 10 s.

C. Suetonii Tranquilli XII. Cæsares, Ex uetusto exemplari emandatiores multis locis. 4 s.

Dion Cassius Nicæus, AElius Spartianus, Iulius Capitolinus, AElius Lampridius, Vulcatius Gallicanus de Imperatoribus Romanorũ: cum Iohãnis Baptistæ Egnatij Veneti in eosdem annotationibus. 4 s.

Herodiani historiæ de imperio post Marcum: uel de suis temporibus, è Græco translatæ, Angelo Politiano interprete. 2 s.

Trebellius Pollio, & Flauius Vopiscus, de Imperat. Ro. Iohannis Baptistæ Egnatij in eosdẽ annotationes. Sex. Aurelius Victor & Pomponius Lætus. Iohannis Baptistæ Egnatij Romanorum principum libri III. 4 s. 6 d.

Ammiani Marcellini rerum gestarum libri XVIII, à deci & quarto ad trigesimum primũ. Nam XIII. priores desiderantur. Quãto uerò castigatior hic scriptor nunc prodeat, ex Hieronymi Frobenij epistola, quã hac de causa addidimus, cognosces. Librũ trigesimum primum qui in exemplari Frobeniano non habetur, adiecimus ex codice Mariangeli Accursij. 6 s.

C. Crispi Sallustii de coniuratione Catilinæ historia. Eiusdem de bello Iugurthino. Portij Latronis declamatio contra L. Catilinam. Fragmenta quædam ex libris historiarum C. Crispi Sallustij. Ex uetustiss. codicibus omnia emendatiora: & ad finem, uariæ lectiones annotatæ. 3 s.

Iustini ex Trogi Pomp. historiis externis libri XXXIIII, ueteris exemplaris beneficio repurgati. 3 s.

Turcicarum rerũ cõmentarius Pauli Iouij episcopi Nucerini ad Carolũ V. Imperatorẽ Austũ, ex Italico Latinus factus, Frãcisco Nigro Bassianate interprete. Origo Turcici imperij. Vitæ omniũ Turcorũ imperatorũ. Ordo ac disciplina Turcicæ militiæ exactissimè conscripta, eodẽ Paulo Iouio authore. 1 s. 3 d.

De rebus Turcarum ad Franciscũ Gallorum Regem Christianiss. libri V. Christophoro Richerio Thorigneo Senone, cubiculario Regio, & cancellario Franciæ à secretis, auctore. De origine Turcarum, & Ottomani imperio. De moribus & institutis illius gentis. De Tammerlanis Parthi rebus gestis. De expugnata à Maometh Constantinopoli. De Castellinoui Dalmatiæ oppidi recenti direptione. 2 s.

Pauli tertii Pontificis Max. ad Carolum V. Imperatorẽ Epistola hortatoria ad pacẽ. Ipsius Caroli tum ad eã, tum ad alias eiusdem, concilij cõuocatorias responsio. Francisci Christianiss. Francorũ Regis aduersus ipsius Caroli calumnias Epistola apologetica ad Paulum III. Pont. Max. scripta. 1 s.

Eadem Gallico sermone. 10 d.

Exemplaria literarũ quibus & Christianissimus Galliarũ Rex Franciscus, ab aduersariorũ maledictis defenditur: & controuersiarũ causæ, ex quibus bella hodie inter ipsum & Carolũ quintum Imperatorẽ emerserunt, explicantur: unde ab utro potius stetius æquúmq; lector prudens facile deprehẽdet. 5 s.

Oratio de ſententia Chriſtianiſſ. Regis ſcripta ad Sereniſſimos, Reuerẽdiſſimos, Illuſtriſſimos, Excellẽtiſſimos, Magnificos, Spectabiles uiros, uniuerſõſque ſacri imperij ordines Spiræ conuentum agentes. 2 ſ.

Oraiſon eſcripte ſuyuãt l'intentiõ du Roy Treſchreſtien, aux Sereniſſimes, Reuerendiſſimes, Treſillustres, Treſexcellẽs, Magnifiques, Treſhaults ſeigneurs, & a tous les eſtas du ſainct Empire aſſemblez en la ville de Spire. 18 d.

Defenſe pour le Roy de Frãce Treſchreſtien, a l'encontre des iniures & detractions de Iaques Omphalius, faicte nagueres en Latin par ung ſeruiteur du Roy, & maintenant traduicte en Frãcois par Simon Brunel. 2 ſ.

De rebus in Gallia Belgica nuper geſtis, & pace reſtituta Carmen. 2 d.

RHETORICA ET ORATORIA.

M. T. Ciceronis opera, ex Petri Victorij codicibus maxima ex parte deſcripta, uiri docti & in recenſendis authoris huius ſcriptis cauti & perdiligentis: quem nos induſtria, quanta potuimus conſecuti, quaſdem orationes redintegratas tres libros de legibus multò quàm antea meliores, & reliquias de commentarijs qui de Republica inſcripti erant, magno labore collectas undique, deſcriptáſque libris, uobis exhibemus.

Eiuſdem Victorij explicationes ſuarum in Ciceronem Caſtigationum. Index rerum ac uerborum. 100 ſ.

Eiuſdẽ orationes minori forma & characteribus ele

gantiſſ. Italicos Aldi Manutij characteres proximè referentibus, poſt omnes omnium editiones accuratiſſime emendatæ, collatis libris manu ſcriptis, & adhibito iudicio acerrimo. Cum Hieronymi Ferrarij ad Paulũ Manutium emendationibus in Philippicas Ciceronis. 10 ſ.

Seorſum ſingula uolumina impreſſa ijſdem characteribus hæc ſunt.

Epiſtolæ familiares, diligentius quàm quæ hactenus exierunt, emendatæ. Paulĩ Manutij ſcholia, quibus & loci familiarium epiſtolarum obſcuriores explanantur: & caſtigationum, quæ in ijſdem epiſtolis factæ ſunt, ratio redditur. 6 ſ. 6 d.

Aliæ Romanis characteribus. Cũ Petri Victorij ſuarum in eaſdem caſtigationum explicationibus. 7 ſ. 6 d.

Epiſtolæ ad Atticum, ad M. Brutum, ad Quintum fratrem, ſumma diligentia caſtigatæ, ut in ijs menda, quæ plurima erant, paucißima iam ſuperſint.

Pauli Manutij in eaſdem epiſtolas ſcholia, quibus abditi locorum ſenſus oſtenduntur, cum explicatione caſtigationum, quæ in his epiſtolis penè innumerabiles factæ ſunt. 7 ſ. 6 d.

Rhetoricorum ad C. Herennium libri IIII. De inuentione libri II. De oratore ad Quintum fratrem lib. III. De claris oratoribus qui dicitur Brutus, lib. I. Oratoris ad Brutum lib. I. Topicorũ ad Trebatiũ lib. I. Oratoriarum partitionum lib. I. Eiuſdem de optimo genere oratorum præfatio quædam. Variæ lectiones ad calcem reiectæ. 8 ſ.

Iidem Rhetorici libri minima forma, minutiſque characteribus. 2 ſ.

Ad Q. Fratrem Dialogi de Oratore minima forma minutiſque characteribus. 10 d.

Rhetorici, seu de Inuentione lib. I I. cum M. Fabij Victorini Rhetoris doctissimi commentarijs separatim expressis. 4 s. 6 d.

Ad C. Trebatium Topica. 6 d.

In Topica Ciceronis Anitij Mālij Seuerini Boetij commentarius. 3 s.

Eiusdem Boetij de differētijs topicis libri I I I I. 10 d.

Ad Marcum Brutum Orator. Explicatio quorundam locorum difficilium, authore Philippo Melanchthone. 1 s. 3 d.

Victoris Pisani Patricij Veneti, in M. Tullij Ciceronis Oratorem commentarium. 10 d.

In Ciceronis Partitiones commentaria Georgij Vallæ. 2 s.

De Philosophia, Prima pars, id est Academicarūquæstionum editionis primæ liber secundus, editionis secundæ liber primus. De Finibus bonorum & malorum libri V. Tusculanarum quæstionum libri V. Secunda item, id est de Natura deorum libri I I I. De diuinatione libri I I. De fato lib. I. De legibus libri I I I. De uniuersitate liber. Q. Ciceronis de petitione Cōsulatus ad M. fratrē liber I. Quæ sunt omnia, collatis libris manu scriptis, & adhibito iudicio, locis nō paucis emēdata. Scholia item Pauli Manutij, quibus Ciceronis philosophia partim corrigitur, partim explanatur. 10 s.

Tusculanarū quæstionū ad M. Brutum lib. V. 1 s. 6 d.

Officiorū libri I I I. Cato maior, uel de Senectute: Lælius, uel de Amicitia. Paradoxa Stoicorū V I. Somniū Scipionis, ex libro sexto de Republica. Quæ qui leget, facile quantum in ijs emendandis studiū sit adhibitum intelliget. Additæ sunt in extremo opere uariæ lectiones è libris manu scriptis, & ex ingenio. 1 s. 6 d.

Iidem officiorum libri minima forma, minutisque characteribus. 1 s. 6 d.

Dialogi de Amicitia, de Senectute: cum Erasmi annotationibus. 1 s.

Orationum seorsum in gratiam puerorum excusarum nomina.

Oratio pro P. Quintio, & Rosc. Comœdo. 10 d.

Pro L. Flacco oratio, multo quàm antea castigatior. 8 d

Pro A. Cluentio Habito. 1 s. 4 d. Pro L. Muræna. 8 d

Pro A. Cecinna. 8 d. Pro lege Manilia. 8 d.

In Lucium Pisonem. 8 d. Pro M. Cælio. 6 d.

Pro Sexto Roscio Amerino. 10 d.

Pro Archia Poeta, Pro M. Fonteio, Antequam iret in exilium. 8 d.

Pro M. Marcello, Pro Q. Ligario, Pro Rege Deiotaro. 6 d

Pro P. Sylla, & pro L. Cornelio Balbo. 1 s.

Pro T. Annio Milone oratio. 6 d.

C. Crispi Sallustii in M. T. Ciceronem oratio. 2 d.

In Catilinarias M. Tul. Ciceronis inuectiuas F. Syluij Ambiani commentarij luculentissimi. 6 s.

C. Plinii secundi Nouocomensis, Epistolarum lib. X. Eiusdē Panegyricus Traiano principi dictus. Eiusdem de uiris Illustrib. in re militari, & in administranda Repub. Suetonij Tranquilli de Claris Grammaticis & Rhetoribus liber. Quibus adiectus est index copiosissimus. Iulij Obsequentis Prodigiorum liber. 6 s. 6 d.

Eiusdem Plinij de uiris illustribus liber, qui uulgo Cornelio Nepoti ascribitur, seorsum impressus. 1 s.

M.Fabii Quintiliani Oratoris elo
quentissimi, Institutionum oratoriarum lib. XII. 12 s.

M.Fabii Victorini Rhetoris doctis
simi commentarij in Rhetoricos M. Tullij Ciceronis, antea deminuti, nunc primum ueterum exemplarium ope, simul & studiosorum hominum opera in integrum restituti. 4 s. 6 d.

Libri dialecticæ Legalis quinque,
Authore Christophoro Hegendorphino. 20 d.

De figuris sententiarum ac verborum, P. Rutilij Lupi Rhetoris antiquissimi libri duo, ita nunc restituti, ut & legi & intelligi magno studiosorum commodo possint. Aquilæ Romani liber unus. Iulij Rufiniani de ijs quæ ab Aquila prætermissa erant, libellus, & præterea eiusdem libri duo. 10 d.

Tabulæ de Schematibus & tropis
Petri Mosellani. In Rhetoricæ Philippi Melãchthonis. In Erasmi Rotærodami libellum de duplici copia. 8 d.